III. - IV. / 194 / 2024

KUNVALDSKÝ POLEDNÍK

DVOUMĚSÍČNÍK MĚSTYSE KUNVALD

Velikonoční stezka 24. 3. - 1. 4. okolo Krejsova kopce

Tři králové (Kristýnka Vrbová, Verča Žabková, Leontýnka Cvejnová)

Karneval (Natálka a Nikolas Vaško)

Milí čtenáři Kunvaldského poledníku vítáme Vás v předjaří a společně se ohlédneme za uplynulými týdny, co nám Kunvaldě přinesly - konal se Dětský maškarní karneval a proběhla velice úspěšná Tříkrálová sbírka. Místopředseda Karel Junk představuje Myslivecký spolek a jeho činnost. Občany Kunvaldu seznámí paní Mirka Celerová s přesunem Pérovny. Rovněž pozvánky na jarní akce nechybí a jste na ně srdečně zváni. Závěrem stručně informujeme o třídění odpadů. Přejeme Vám krásný nástup jara a příjemné počtení!

Redakční rada.

Z diáře starostky

Daniela Bolečková

Není to tak dávno, co jsem Vám přála do nového roku jen to dobré a už tu máme z nového roku ukrojené dva měsíce. Čas běží jak splašený a čím déle jsme na úřadě, tím mám pocit, že snad také čím dál rychleji. Pojďme se podívat, co se zadařilo a co je v obci nového.

Ještě před koncem roku nás potrápila velká voda, kdy 25. 12. 2023 přišly v ranních hodinách varovné zprávy před zvýšenou hladinou Horského potoka. Od brzkého rána jsme pozorovali hladinu nejen našeho potoka, ale také vyčkávali na zprávy z Pastvinské přehrady, kdy hrozilo, že budou muset začít upouštět ještě více vody a to by znamenalo nemalé škody na majetku. Naštěstí nás asi měl někdo rád, a proto se to u nás v Kunvaldě obešlo bez škod na majetku. Pastvinská přehrada ustála velký nápor vody, a voda nic hrozného nevyvedla.

Ač konec roku nám připravil trochu toho vzrušení, nový rok jsme v Kunvaldě opět přivítali již v klidu. Ohňostroje nenapáchaly žádné škody, nebo jsme se o nich nedozvěděli, a zde bych chtěla ještě jednou poprosit, aby se ohňostroje omezily jen na tento den, protože mnoho zvířat z odpalování zábavní pyrotechniky nemá takovou radost jako my lidé.

Začátkem roku, přesněji 12. 1. 2024 jsme dovezli nového člena zásahové jednotky Tatru 815, která nahradila dosavadní kropičku Škoda 706 RT - naši babičku. Byla to sice vysoká investice, skoro 3,5 mil. korun, ale v porovnání s novou za 12 mil. Korun. Jsem ráda, že se zastupitelé nenechali ošálit populistickými řečmi a zvítězil zdravý rozum. Ano, řeči typu: „Nebylo by lepší koupit novou cisternu!" nebo „Já seženu lepší a levnější!" byly a budou, ale kdo zná tuto problematiku, tak ví, že pořízení repasované cisterny v této kvalitě bylo to jediné správné řešení. Měli jsme taky tu výhodu, že předešlé zastupitelstvo mělo našetřeno, a tak jsme nemuseli řešit finanční stránku. Díky tedy patří nejen chlapům, kteří tomu věnovali svůj osobní čas, ale také bývalému vedení obce. Cesta k pořízení cisterny byla nejen dlouhá, vždyť o nové cisterně začali chlapi mluvit tak před rokem a půl, ale i poučná. Nyní mají naši hasiči plnohodnotné auto. Přeji jim, ať mají co nejméně ostrých výjezdů a hlavně, ať se vždy všichni v pořádku vrátí domů. Jo chlapi, koukejte mi na tu naši „Cácorku" dát pozor, opatrujte ji jako oko hlavě, protože ta nám musí sloužit nejlépe stejně tak dlouho, jako ta naše kropička-babička. Dále mé dík patří také otci Jakubovi, který souhlasil s posvěcením cisterny před prvním výjezdem, protože oficiální přivítání nového člena zásahové jednotky uděláme za lepšího počasí a se vším všudy.

Ten den byl také školní ples a mě těší, že jeho obliba stále stoupá. Jako dobrou věc vnímám zapojení dětí do jeho příprav. Chci poděkovat všem, kdo se na plese nezištně podíleli, protože také přikládám ruku k dílu, dokážu tuto pomoc řádně ocenit. Těší mě to nejen jako rodiče, ale i jako zřizovatele. Vždy jsem zastávala názor, že škola by zde měla být a budu se snažit o její zachování. Současná doba tomu nepřeje, škrty a změny financování nás mohou postavit před nelehké rozhodování, ale já doufám, že vždy najdeme řešení, které bude ku spokojenosti všech. Nyní před námi stojí nelehký

úkol, přilákat do naší školy nové žáky. Jsem ráda, že s paní ředitelkou i s předsedkyní školské rady jsme našly společnou řeč, teď už jen zbývá slova a plány přeměnit v činy. Také jsem se byla podívat na lyžařský výcvik, který probíhal na Černé Vodě, a musím říci, že počasí dětem vyšlo na jedničku. Když jsem se na ně byla mrknout poslední den, tak ten kopec sjeli všichni, nikdo se za celou dobu nezranil, takže co více si přát.

Od nového roku máme také dva nové zaměstnance, kteří se budou starat o naši obec. Mrzí mne, že ač jsem to avizovala nejméně dvakrát, že přijmeme oba zájemce, někteří zastupitelé se tomu při schvalování rozpočtu divili, a zda to byl jediný důvod, proč z jejich strany neschválili rozpočet, nevím. Jestli to byl kalkul, ukáže čas. Nevím, zda jsem jim to na pracovní schůzce málo vysvětlila, ale dle připomínek jedné paní zastupitelky jsem nabyla dojmu, že je vše jasné. Vždyť rada od ní, abychom udělali prohlášení a lidem vysvětlili, proč příjímáme tři zaměstnance, by bylo jen ku prospěchu věci. Proto jsem ji požádala, aby mé stanovisko tlumočila dále, protože ústní podání je určitě lepší, než jakékoliv jiné písemné prohlášení. Vím, že pro mnohé je zbytečné mít více zaměstnanců, ale věřte, že pokud chceme mít obec uklizenou, obhospodařovanou, není v silách dvou osob to vše stihnout. Hromada práce se nám nakupila z předešlých let, přibývá ploch k údržbě, a pokud se to správně zorganizuje, práce bude vždycky dost. Po novém roce se zaměstnanci vrhli do Penzionu a udělali si tam místnost, kde mají nejen sociální zázemí, ale např. i kuchyňku, v níž si mohou ohřát oběd či se při nepřízni počasí osušit a zahřát.

Eda nás zásobuje podněty, kde je co potřeba udělat, pravidelné objíždění kontejnerů, nástěnek také zabere čas, připravuje se technika na sezónu, prořezávají se stále dokola větve spadající do komunikací,

brzo začne „sekací" sezóna a to se pak nikdo z nich nezastaví. Pokud ale někdo sdílí názor, že by stačili dva, ráda takového člověka přijmu a uvítám jeho pracovní nasazení za ty peníze, které zaměstnanci náleží dle tabulkových platů. Nicméně podle nabídek, které přišly na podzim, jsem nabyla dojmu, že o tuto práci zas tolik lidí nestojí. Čím pak to asi je?

Další velká věc, do které jsme se pustili, je rekonstrukce kanceláře, dřívější zasedačky, kde by měla vzniknout kancelář starosty a místostarosty včetně zasedacího místa pro zastupitele. Snažíme se co nejvíce práce udělat sami, samozřejmě odborná práce zůstává na odbornících. Měli jsme velké štěstí, protože Vašek Jedlička měl čas, tak se hned vrhnul do práce a po něm to vypadalo, jako když zaútočí termiti. Pak nastoupil Martin Nutz, toho pro změnu čekalo zahazování a štukování. Zaměstnanci mi pomohli oškrabat starou malbu, já pak nanesla penetraci, aby Martin neztrácel čas a mohl štukovat. Poté přišla na řadu výměna radiátorů, protože původní litinové začaly téct. Občas mi to připadalo jako ve filmu Lucie postrach ulice, kdy se řemeslníci střídali jak na běžícím pásu. Vymalování jsme zvládli zase sami. Oproti kancelářské práci, mohu říci, to je pro mě příjemný relax, a i když jsem pak měla více práce, stálo mně to za to. Čeká nás ještě podlaha, tu by měla dělat firma Šroler a nábytek nám dodá firma Strnad Žamberk. Návrh kanceláře jsme ladili s Monikou Weihrauchovou, tak snad se zadaří. Sice si nepořídíme vše najednou, ale to nejdůležitější mít budeme. Už jsem zvědavá na výsledek, tak až bude hotovo, srdečně Vás zvu. Ač mi radost určitě zkazí nějaká ta hloupá poznámka, s tím zkrátka musím počítat, stejně z toho budu mít radost. A věřím, že se najde pár lidí, kteří novou kancelář ocení, protože rekonstrukci si zasedačka po tolika letech určitě zasloužila.

Ještě bych ráda zmínila dvě akce, které mi udělaly radost. První z nich byl už tradiční Myslivecký ples, i když je možné, že také hodnotná tombola byla jedním z hlavních důvodů vysoké návštěvnosti. Jsem opravdu ráda, že funguje spolupráce mezi spolky a školní jídelnou, protože mimo jiné jídlo podávané na plese bylo uvařeno ve školní jídelně. Ten týden měly paní kuchařky opravdu nabitý program, protože se jim sešly hned tři akce, ale vše zvládly. Já jim za to moc děkuji a vážím si jejich dobře odvedené práce.

Druhou akcí bylo vyhlášení nejlepšího sportovce okresu Ústí nad Orlicí. Mezi oceněnými byl i Sokol Kunvald – Koloběžkový tým a cenu přebíral „náš" Martin Mihulka. Mimo to jsem se dozvěděla jaké má okres Ústí nad Orlicí úspěšné sportovce, kteří trénují po celém světě a reprezentují nejen naši zemi, ale také náš kousek kraje pod Orlickými horami, mezi řekami Tichou a Divokou Orlicí.

Na závěr bych Vás chtěla moc poprosit o pečlivější třídění odpadů. V průběhu února jsme od firmy KOS Jablonné nad Orlicí obdrželi dopis, kde popisovali, že chybným tříděním plastů se mezi tento odpad dostaly baterie, které způsobily požár a škodu na přepravním páse. Následkem byla nejen hmotná škoda na majetku, ale i odstávka provozu. Proto prosím o pečlivé zvážení, kam který odpad patří. Odpady budou do budoucna velkým problémem, protože jejich likvidace stojí čím dál více peněz.

To by mohlo být tak vše, co považuji za to nejdůležitější „Z diáře starostky". Ráda bych více chodila mezi Vás, ale to snad s lepším počasím také dopadne, a pokud budete mít nějaké podněty, které by bylo dobré uskutečnit, budou to věci reálné a pro dobro obce a občanů, rádi je uvítáme. Tak se s Vámi těším zase za dva měsíce na přečtenou....

Zprávy z mateřské školy

Kosková Michaela

Nový rok je tu, zima je v plném proudu a s ní i nové zprávy z naší mateřské školy.
Od začátku školního roku již máme za sebou spoustu zajímavých zážitků, při kterých se všechny děti ze školky naučily a dozvěděly něco nového. Povídali jsme si, zpívali jsme, protahovali se u různých pohybových her a smáli se u návštěvy kouzelníka Rena. Starší děti navštívily solnou jeskyni v Žamberku a také si vyzkoušely na dopravním hřišti jízdu křižovatkami podle značek.
Mladší děti zatím pilně sbíraly kaštany pro zvířátka, za což jim od místních myslivců patří velký dík.

V listopadu nás navštívili manželé Paldusovi s kabaretním pořadem, ve kterém vystupovala živá opička. Mezitím již starší děti pilně nacvičovaly na vystoupení u rozsvěcení vánočního stromečku a také zazpívaly na zahájení koncertu skupiny Inflagranti v sokolovně.
Advent jsme odstartovali pečením a zdobením perníčků a také, jako každý rok, jsme se těšili i trošku báli návštěvy Mikuláše, anděla a čerta. Čert naštěstí odešel s nepořízenou a prázdným pytlem, protože u nás ve školce máme přece moc hodné a šikovné děti. Při čekání na Ježíška si mladší děti vyrobily společně se svými maminkami vánoční svícínky. Dokonce nám přišel pomoci i jeden šikovný tatínek. Starší děti si zase se svými rodiči zazpívaly koledy za doprovodu harmoniky a kytary.
A teď to nejdůležitější...myslíte, že Ježíšek přišel? Přišel a přinesl spoustu krásných dárečků, ze kterých měly všechny děti ohromnou radost.
Po Vánocích si děti užívaly zimní radovánky, těšily se na další divadla, karneval a už pomalu budeme vyhlížet jaro.
Ale o tom zase příště.

Zprávy ze základní školy

Ve škole se pořád něco děje

Mgr. Klára Kodytková

Největší událostí počátku roku byl pro školu bezesporu školní ples, který se velmi vydařil, takže pořadatelům – školské radě, učitelům a rodičům - patří obrovské díky za skvěle odvedenou práci. Děkuji také všem, kteří přišli vytvořit báječnou atmosféru – ani bez Vás by to nešlo. Celková částka získaná z plesu ještě není přesně vyčíslena, ale s jistotou lze říci, že je zatím v historii plesu rekordní a bude samozřejmě využita jako vždy ve prospěch žáků a školy.

Ve 2. pololetí nás opět čeká mnoho akcí – pro děti, pro děti a jejich rodiče i pro širokou veřejnost. Čeká nás zápis do 1. ročníku, poté zápis do mateřské školy a koncem jara plánujeme zahradní slavnost pro děti a jejich rodiče, na které chceme využít příspěvek od místní organizace zahrádkářů, za který jsme pořídili přenosné ohniště.

Před Velikonocemi Vás zveme na Den otevřených dveří. V dopoledních hodinách budete mít možnost nahlédnout do výuky v základní i mateřské škole (po dohodě s třídními učiteli nebo vyučujícími – to aby nedošlo k výraznému narušení výuky), odpoledne přivítáme, když se s námi zúčastníte velikonočních dílen. Dobrovolníky z řad rodičů a veřejnosti pro pořádání dílen vřele vítáme.

Naši žáci se také účastní různých soutěží, např. Mladý chemik, matematické soutěže, Olympiáda v anglickém jazyce nebo Soutěž Finanční gramotnost. Na to, že se takových soutěží účastníme teprve krátce, nejsou naši žáci neúspěšní. Okresní kolo soutěže v anglickém jazyce proběhne až po uzávěrce Poledníku, takže v tuto chvíli můžeme jen držet pěsti. V Soutěži Finanční gramotnost naše žáky zase čeká už krajské kolo, protože v okresním kole obsadili skvělé 1. místo. Moc gratulujeme!

Krom toho všeho probíhá ve škole výuka :), ve které se snažíme zprostředkovat učivo zajímavou formou. Opět přinášíme malou ochutnávku, více najdete na webových stránkách, Facebooku a nově i na Instagramu školy.

Tříkrálová sbírka

Mgr. Hana Martínková

Někteří žáci naší školy se 6. 1. 2024 zúčastnili Tříkrálové sbírky. I přes nepříznivé počasí navštěvovali dům od domu, nechyběla ani koleda: My tříkrálové... Vybrali značnou finanční částku. Všichni dostali pochvalu a těší se, že si v příštím roce celou akci zopakují.

Školní ples

Klára Křivánková, žákyně 9. ročníku

Po dlouhých přípravách se dne 12. 1. 2024 uskutečnil školní ples. Letošní ročník nesl téma Tajemná Atlantida a jeho vzhled byl inspirovaný nejen ztracenou Atlantidou a podmořským světem ale i antickou kulturou. Tu správnou atmosféru a naladění se na toto vznešené téma zajistila výzdoba celé sokolovny, ve které se akce konala. Velký podíl na ní měli vedle hlavního pořadatele – školské rady také žáci a zaměstnanci naší kunvaldské školy.
Na plese nemohlo chybět ani občerstvení, a to jak slané, tak sladké, na jehož přípravách se podílela školní jídelna opět ve spolupráci s žáky.
Žádný ples by se neobešel bez hudby, kterou zajistila jako tradičně skupina Song, jež svým repertoárem prováděla ples celý večer. Nechyběla ani dvě předtančení, která celý večer povznesla. První předtančení

patřilo žákům 6. a 7. ročníku, druhé si připravily místní dobrovolnice.
Navzdory náročnosti příprav se celá akce vydařila na výbornou. Pořadatelé na sebe mohou být hrdí, jelikož ples sklidil obrovský úspěch. Téma Atlantidy a podmořského světa se podařilo přenést na každého, kdo přišel ples a naši školu podpořit.
Věřím, že se všichni skvěle bavili, a to včetně pořadatelů. Velké díky patří právě jim – členům školské rady, zaměstnancům i žákům Masarykovy ZŠ – od nich vzešel onen nápad, bez něhož by ples prostě nebyl.

Lyžařský výcvik

Ivana Keprtová a Adéla Kalousová, žákyně 9. ročníku

Ve dnech 15. – 19. 1. se konal lyžařský výcvik pro celý 2. stupeň Základní školy Kunvald. Akce byla zahájena v pondělí 15. 1. ráno, kdy jsme se každý dopravili do chaty Rampušák v Nové Vsi. Poté, co jsme se všichni ubytovali, jsme si zahráli pár her a měli oběd. Po obědě jsme šli na svah. Tam jsme se rozdělili do skupin - lyže nebo snowboard, podle toho, na čem jsme chtěli jezdit. Někdo na lyžích už uměl a tak mohl samostatně jezdit. Ti, kteří na lyžích stáli poprvé, se to museli nejdříve naučit. I snowboarďáci nejprve trénovali s instruktorem. Každý večer jsme hráli nějaké hry, měli chvíli osobního volna a mezitím jsme měli večeři.
V úterý jsme lyžovali jak dopoledne, tak i odpoledne. Kdo ze začátečníků se cítil, že mu

to jde, si vyzkoušel se kotvou vyvézt nahoru na sjezdovku. Večer jsme měli přichystané různé soutěže, které nás moc bavily. Výherce získal tajemnou cenu, kterou se dozvěděl až ráno – nemusel na rozcvičku a mohl si 15 minut přispat.
Ve středu jsme naopak nešli na lyže vůbec,

dopoledne jsme vyrazili na procházku okolím a odpoledne nás čekal vytoužený a zasloužený klid. Odpoledne jsme měli tematický „filmový" program, při kterém jsme ve skupinách hráli divadlo a luštili filmové kvízy. Kdo chtěl, mohl vyrazit na večerní lyžování, ten, kdo nešel, odpočíval, nebo hrál další hry.
Ve čtvrtek většina z nás lyžovala pouze dopoledne, jelikož bylo ošklivé počasí a pršelo, odpoledne jsme lyžovat nešli, pouze pár dobrovolníků. Večer jsme si hezky zatancovali na diskotéce, kterou pro nás učitelé připravili.
Pátek dopoledne bylo poslední lyžování a zároveň den odjezdu – po obědě jsme si uklidili, zabalili a poté si pro nás začali jezdit rodiče a jeli jsme domů.

Pracovní činnosti ve firmě Bühler

Mgr. Václav Kodytek

I v letošním roce pokračuje spolupráce s firmou Bühler v Žamberku. Žáci 2. stupně se ve výukovém středisku v rámci pracovních činností učí pracovat s kovem pod odborným dohledem p. Aleše Dytrta. Každý si mohl vybrat kovový výrobek, který si podle technického nákresu zhotoví. V polovině března se budeme moci podívat, jak se práce zdařila.

Masopust

Mgr. Hana Martínková, Zdeňka Papáčková

Tydli, tydli bumtarata, otevřete kmotře vrata!
Maškary k vám přišly, hej, začal masopustní rej.

V pátek 9. 2. 2024 přicházely ráno ke škole různé pohádkové postavy, zvířátka, nadpřirozené bytosti,... Tento den měli totiž žáci 1. – 3. ročníku naší školy projektový den na téma Masopust a k němu neodmyslitelně patří maškarní průvod a karnevalové veselí. Masopustní tematika provázela i páteční výuku v jednotlivých třídách. Hned ráno p. učitelky svým vyprávěním, krátkými videi nebo v tajenkách různých křížovek a rébusů přiblížily dětem, co to vlastně Masopust je a jaký je skutečný význam tohoto názvu, o jaké období roku se jedná a jaké aktivity v domácnostech a hospodářstvích bývaly pro tuto dobu dříve typické. A protože k masopustnímu průvodu patří zpěv, říkanky i hudební doprovod, linuly se školou zvuky různých nástrojů, které si děti přinesly. Vyvrcholením celé akce byl společný rej masek v tělocvičně a poté paní starostkou schválený krátký průvod vesnicí. Den jsme si moc užili a doufáme, že příští rok budeme mít větší štěstí s počasím a masopustní průvod bude delší.

Představujeme spolek

Myslivost v Kunvaldu

Junk Karel ml. – místopředseda spolku

Ačkoliv je lov zvěře na planetě v podstatě od nepaměti a české myslivosti je více jak 1000 let, tak spolková myslivost je tady teprve „krátce".
Cituji z první kroniky lidové myslivecké společnosti Kunvald z roku 1960.
„Naše paměti budou počínat tak asi roku 1905, ač podnájem honitby pro městys Kunvald byl uskutečněn již o něco let dříve"- z pamětí Antonína Kodytka.
První oficiálně doložená informace o vzniku lidové myslivosti v Kunvaldu, tak jak ji známe doposud, je právě z roku 1960. Společenství tvořilo 21 zakládajících členů, kteří se na zasedání členských schůzí a posezeních po honech scházeli v místních hostincích.
Milníkem se stal rok 1982, kdy se podařilo zakoupit část bývalé mlékárny v dolní části obce a 22. května započala rekonstrukce a přestavba na mysliveckou klubovnu. Začátkem roku 1985 byly práce dokončeny a 24. ledna 1985 se na „mlíkárně" uskutečnila první členská schůze. Největší poděkování patří dnes již bývalému členovi panu Jiřímu Křenovi, který se o stavbu vzorně staral a rekonstrukci dohlížel.
O majetek, který byl za ta dlouhá léta budován se snažíme pečlivě starat i v současnosti.

V průběhu loňského roku proběhla další nákladná rekonstrukce, za což patří velký dík nejen všem členům spolku, kteří přiložili ruku k dílu, ale i úřadu městyse Kunvald za finanční podporu.
V současné době tvoří členskou základnu 22 řádných členů a dvě mladé adeptky myslivosti. Pro výkon práva myslivosti si pronajímáme honitbu od honebního společenstva Kunvald o celkové výměře přes 2080 ha. Myslivost není vůbec jen o střílení, ale především o chovu a péči o zvěř. Je to celoroční náročná práce. Samozřejmě je ale potřeba z populace regulovat slabé a nemocné jedince, nebo zvěř přemnoženou.
Mezi hlavní lovnou zvěří v honitbě Kunvald patří zvěř srnčí, ale i také zvěř mufloní, jelení a především zvěř černá. Dosavadní rekord v počtu ulovených divočáků 138 ks padl v roce 2012. Dále se ve velké míře věnujeme lovu zvěře myslivosti škodící, ve kterém je absolutním přeborníkem Ing. Tomáš Vagner, který za myslivecký rok 2020-2021 ulovil 25 kun a 11 lišek.
Snažíme se ale i zapojit do kulturního dění v obci a pevně doufáme, že se Vám na našich akcích líbí. Dne 3. února proběhl 4. ročník Mysliveckého plesu, na kterém byla opravdu hojná účast. Letos uspořádáme již jubilejní 35. ročník Loučení s létem, termín je stanoven na 17. srpna. Podle ohlasů nám dodáváte energii v činnosti pokračovat.
Nadále nám bylo ctí, se v loňském roce pořadatelsky spolupodílet na uspořádání vůbec první Hubertské mše konané 15. 10. 2023 v kostele sv. Jiří v Kunvaldu. Nutno smeknout klobouk před paní Ing. Janou Trejtnarovou, která vše dala organizačně dohromady a my mohli tuto slávu zažít.
Česká myslivost je odkaz, který jsme převzali od generací minulých a my se zavazujeme ho předat i pokolením budoucím.
S pozdravem Myslivosti zdar

Spolková činnost

Dětský maškarní karneval

Mirka Celerová

V neděli 14. 1. 24 jsme nezapomněli připravit pro naše nejmenší tradiční dětský maškarní karneval. Protože se v pátek konal ples školy, neměli jsme starosti s výzdobou a tématem. Výzdoba se škole opravdu povedla a byla krásná, za což moc děkujeme. Příchozí se tak rázem dostali do mořského světa a vítali je Nemo a Dory. Děti s nimi soutěžily a dováděly a všichni prožili příjemné odpoledne a já moc děkuji všem pořadatelům za pomoc. Také všem ostatním, kteří nám pomohli nebo přispěli sponzorským darem. Určitě se nám společnými silami podařilo vykouzlit úsměv a radost na dětských tvářičkách.

Foto: Míla Kalousková

Ledová Praha 2024

Adéla Kalousová

Od 2.- 4.2. 2024 jsme jely do Ledové Prahy. V pátek jsme byly na Staroměstském náměstí, a také jsme se šly podívat na filosofickou fakultu a vzpomínaly na minulé události a pak pokračovaly na Karlův most. Vracely jsme se Václavské náměstí a navštívily různá

muzea, která byla vážně zajímavá. V sobotu jsme se byly podívat na Petřín a některá děvčata vylezla až nahoru. Pak jsme byly ve Strahovské knihovně a podívaly jsme se na Loretu. Šly jsme na Pražský hrad a také nemohl chybět Chrám svatého Víta. Dále jsme byly ve Zlaté uličce a potom jsme vyrazily do Kongresového centra, kde proběhl jako každoročně koncert. Byl moc zábavný. V neděli jsme byly ještě v Muzeu fantastických iluzí a pak už jsme jely domů, protože jsme byly po celém víkendu unavení.

Foto: Míla Kalousková

Tři králové v Kunvaldě

Marie a Ludvík Dlabkovi

Každý rok se těším, až s vnoučaty půjdu koledovat na Tři krále. Někdy mi koledování překazí nemoc nebo počasí, ale letos se vše vyvedlo. Ač hlásili celý den pršení, ani nekáplo, i sluníčko se prodíralo, prostě jarní počasí.

Jeden problém nastal, nikdo z mých koledníků nechtěl představovat černého krále. Prý načernit si obličej a sám zpívat je velké utrpení. Nakonec to vyřešili tak, že celou koledu zpívali všichni. Postupně jejich koleda získavala rytmus disko a králové si koledování začali řádně užívat.

Všichni navštívení byli moc příjemní a štědří a proto chci všem poděkovat, že přispěli do pokladničky nejen naší skupinky, ale po celém Kunvaldu.

Velké díky patří všem koledníkům, vedoucím skupinek, Kunvaldské škole, paní ředitelce a hlavně paním učitelkám Papáčkové a Martínkové, které se velkou zásluhou přičinily za tolik koledníků v Kunvaldu. Tradici spolupráce školy a tříkrálové sbírky založila paní učitelka Jana Frimlová, na kterou nemůžeme zapomenout a její pokračovatelka paní Vanda Hlaváčková.

Letošní sbírka v Kunvaldu vynesla neuvěřitelných 53 682 Kč.

Všem dárcům koledníkům a jejich vedoucím ještě jednou moc děkujeme.

Rozhovory poledníku

Anna Dlabková

Vážení čtenáři, v tomto čísle Poledníku Vám přinášíme rozhovor s **Mgr. Jiřím Justem, Ph.D.**, který je historikem v Historickém ústavu Akademie věd České republiky. Jiří je odborník na náboženské dějiny zemí Koruny české v evropském kontextu v období raného novověku, nekatolické konfesní kultury, zejména jednotu bratrskou, její literární činnost a knižní kulturu. O to víc nás těší, že Jiří má kořeny v Kunvaldě a možná proto se vydal na dráhu historie jednoty bratrské, když tu v Kunvaldě máme takový světový unikát - jednota zde byla založena.

Jirko, můžeš našim čtenářům říct pár slov o sobě, jak žiješ, kde pracuješ a co rád děláš ve volném čase?

Bydlím s rodinou víc než patnáct let v Kutné Hoře, pracuji v Praze jako historik v Historickém ústavu Akademie věd a času navíc zase tolik nezbývá. Naše tři děti jsou od deseti do patnácti let, takže většinu volného času „spolkne" rodina. Rád čtu, kdekoliv to jde, chodím do přírody, když to jde, nebo alespoň poslouchám nějakou hudbu, nejlépe naživo – takové příležitosti jsou vzácné, ale o to víc si jich cením.

Jaký máš vztah ke Kunvaldu a proč ses vlastně začal zajímat o Domek Na Sboru a Jednotu bratrskou?

Z Kunvaldu pochází maminka (můj děda byl krejčí František Keprta z dolního Kunvaldu), jako děti jsme sem jezdily na víkendy a trávily tu letní prázdniny. Na „Krejsáku" a v jeho okolí se odehrávala zásadní dobrodružství dětského období. Doteď sem jezdíme na „srazy bratranců a sestřenic". Takže vztah je dán především příbuzenskými vazbami. Ale má i další rozměry. V Kunvaldu jsem byl poprvé v kostele, když mě babička vzala na pohřeb a nedlouho potom i na bohoslužby do Domku na sboru. To byl pro mě nový svět, který jsem z Ústí nad Orlicí, kde jsme bydleli, neznal. Na základce jsme pak měli výbornou učitelku dějepisu, která nám všechny příběhy z minulosti dokázala velmi poutavě převyprávět a ve chvíli, kdy se dostala k jednotě bratrské, jsem byl „doma" a ti bratří mě začali vážně zajímat. Neopustilo mě to ani na střední škole, a když jsem se začal historii věnovat profesionálně, bylo to moje hlavní odborné téma. Třetí rozměr vztahu ke Kunvaldu je duchovní. Když jsem po revoluci 1989 našel cestu do církve, byla to právě ta její část, která považuje to, co se kdysi stalo v Kunvaldu, za součást své identity. Za to trojí pouto jsem dodnes vděčný.

Je Kunvald v dnešní době nějak významný pro církev, ať už u nás nebo ve světě?

Kunvald je pro církev významný tím, co se zde stalo v 15. století. Přišla sem skupina lidí, kteří chtěli žít nekompromisně podle zásad evangelia. Tak, aby nebyli nuceni do věcí, které by odporovaly jejich svědomí. Trvali na tom, že nikdo nemůže být nucen ani k víře, že je na svobodném rozhodnutí každého člověka, zda chce věřit nebo ne, či do jakého kostela bude chodit. Dnes je to samozřejmá věc, ale tehdy a ještě dlouho potom nebyla. Ti lidé za to byli ochotni platit vysokou cenu a někteří přišli i o život. Společenství, které jejich příchodem do Kunvaldu (někdy v roce 1457 nebo 1458) vzniklo, dalo národu nový překlad bible, tzv. Bibli kralickou, velmi pečovalo o vzdělanost a obecně trvalo na tom, že každý člověk má – nejen v Božích očích – svoji hodnotu a může být prospěšný svému okolí. Kunvald je významný z hlediska počátku něčeho, co je inspirativní dodnes.

Můžeš nám říct nějakou zajímavost z dějin Jednoty bratrské, která Tebe samotného nejvíc zaujala a týká se Kunvaldu?

V roce 2006 se v Mladé Boleslavi našly písemnosti, které tam před bitvou na Bílé hoře uschoval biskup Matouš Konečný. Jsou mezi nimi i soupisy členů bratrských sborů z východních Čech, také tehdy již spojeného sboru žambersko-kunvaldského. Z Kunvaldu je tam zapsáno mnoho desítek osob. A když ten seznam srovnáme s nejstarším urbářem žamberského panství, k němuž Kunvald patřil (oba dokumenty vznikly ve stejné době), zjistíme, že se ty soupisy osob téměř kryjí. Z jiných dokumentů vyplývá, že až do Bílé hory byl bratrský kněz správcem celé kunvaldské farnosti a bohoslužby konal v místním kostele, ne v Domku na sboru, kde byla pouze škola. Není to tedy tak, že by v Kunvaldu žili i stoupenci jednoty bratrské, kteří se scházeli v Domku na sboru. Celých šest generací Kunvaláků chodilo do kostela k faráři, který byl bratrským knězem a kostel byl zároveň centrem zdejšího bratrského společenství. Domek na sboru byl zádušní chalupou, která patřila ke kostelu.

Jak se Jednota bratrská proměnila v průběhu dějin a co je v současnosti hlavní náplní jejího působení?

Původní jednota bratrská, ke které patřil Komenský, dnes už neexistuje. Rozplynula se v exilu v průběhu 17. století. V mnohém na ni navázala další společenství, která svou sounáležitost vyjádřila i formálně – názvem, ve kterém nechybí přívlastek „bratrská" nebo „českobratrská". Tzv. Moravská církev, která má ke staré jednotě bratrské asi nejblíže a je rozšířená po celém světě, podobně jako stará jednota bratrská nenásilnou formou šíří „dobrou zprávu" (což je překlad a význam slova „evangelium"), vzdělání a pečuje o potřebné. Spíše se změnily okolnosti a doba, ale hlavní idea a poslání zůstávají stejné.

Výroba pružin v Kunvaldě

Mirka Celerová

V lednu se mezi místními rozvířila debata ohledně pérovny Kunvaldské a.s. K tomu přispěla i skutečnost, že přesun pérovny schválila valná hromada. Naskytla se nám totiž možnost přestěhovat výrobu pružin pod jednu střechu do areálu v Žamberku. Je to dobře nebo děláme chybný krok?

Pro mladší generaci si neodpustím ohlédnutí zpátky. V Kunvaldě vznikla přidružená výroba již v šedesátých letech jako pomocná výroba tehdejšího JZD. Nabízela uplatnění pracujících v zemědělství zejména v zimních měsících. Byla rozmístěna do více objektů po Kunvaldě – u Müllerů, u Trejtnarů, v současné myslivecké klubovně, u Jirků či v kurníku na dolním Kunvaldě. Postupem času si zde výroba pružin našla své místo a tradici. Frantovi Hrabáčkovi se zejména po revoluci podařilo současnou pérovnu dostat do popředí firem zabývajících se výrobou pružin v České republice. Po jeho odchodu nový ředitel Bc. Mihulka pokračuje na této cestě a naše pérovna patří k největším pérovnám v Čechách. Toto se daří zejména díky podpoře nových technologií. Stroje máme tedy moderní, ale co prostory? Zůstáváme ve dvou provozech – v horní pérovně čp. 359 a v dolní pérovně (umístěné v sídle společnosti čp. 84). Sklad drátů se nachází v bývalé bramborárně. Některé stavební úpravy byly provedeny, ale současná výroba už se nemá kam rozvíjet. A to nemluvím o stavu budov, podmínkách pro zaměstnance, či prodražujícím se nákladům věčným převážením sem a tam. V minulosti byly podniknuty kroky k výstavbě jedné pérovny, ať již na bramborárně, či na zelené louce na okraji Kunvaldu. To ale nedopadlo z různých důvodů.

V loňském roce se jako blesk z čistého nebe naskytla možnost získání areálu v Žamberku (pod novým sídlem profesionálních hasičů), který v současnosti užívá společnost MECAWEL. Skoro celý rok průběžně probíhala jednání s majiteli a právníky. Zástupci pérovny si areál prohlédli a proměřili prostorové a provozní možnosti. Jedná se o velkou halu a další menší objekty propojené novou vyasfaltovanou plochou. Celý areál prošel před 3 lety velkou několikamilionovou rekonstrukcí. Prostorově je s menšími úpravami vhodný pro okamžité nastěhování a sloučení obou provozů pérovny. Plně vyhovuje jejím potřebám a dalšímu rozvoji. Ale máme tu nějaké ale….

Čelíme tlaku „že lidi budou muset dojíždět, že pohřbíme Kunvald, nikdo nebude chodit nakupovat, apod." To opravdu neovlivníme, ale z ekonomického pohledu nejsme schopni zajistit rozvoj pérovny za nižší finance, než se nám teď nabízí. Ani v Žamberku se nenachází jiný vhodný objekt, který by tak odpovídal potřebám pérovny bez vynaložení dalších nákladů. V Kunvaldě zůstane zemědělská výroba s mechanizací, na využití uvolněných prostor hledáme další uplatnění. Stále budeme jedna firma s jednou ekonomikou, která má rostlinnou i živočišnou výrobu a také výrobu pružin, která sice vyrábí v Žamberku, ale patří pod Kunvaldskou a.s. a má zde své sídlo. Všechna odvětví spolu spolupracují a podporují se.

Další ale: areál nejde zakoupit jako nemovitosti, majitelé si vymínili podmínku prodeje celé firmy, která vlastní areál a jedině tak jej lze získat. To opravdu není tunel, jak si někteří myslí, či odklon pérovny z Kunvaldské a.s. Jedná se o legální nákup dceřiné společnosti. Je to cesta sice složitější, ale zvládnutelná. Samozřejmě, že máme obavy, abychom dokázali plnit závazky, ale když zůstaneme stát na místě a zastavíme rozvoj, jsou to kroky zpátky. Určitě si všichni uvědomují, že naše společnost nejvíce přispívá do obecního rozpočtu a chceme v tomto trendu pokračovat. Současně také rádi přivítáme zájemce o práci z řad kunvaláků. K podpisu smlouvy by mělo dojít na jaře a k přestěhování v letních měsících. Držte nám palce, ať vše zvládneme. Ochotně Vás pak všechny pozveme na den otevřených dveří do nových prostor pérovny.

Okénko farnosti

Tři Králové v kostele

Marta Gregušová

V neděli 7.1.2024, kdy se slavil svátek Křtu Páně, dorazili králové také na mši sv. do kostela. Letos se sešli stylově každý odjinud. První král z Kunvaldu, druhý z Pastvin a třetí z Klášterce. Po mši si každý z přítomných věřících mohl domů odnést svěcenou vodu, kadidlo, nebo křídu. Tím byla zakončena doba vánoční.

Velikonoční bohoslužby 24. 3. - 31. 3. 2024

Květná neděle - 9:30 (Kunvald)
Zelený čtvrtek - 18:00 (Kunvald)
Velký pátek - 18:00 (Kunvald)
Bílá sobota - 17:00 (Klášterec), 20:00 (Rokytnice)
Nedělní slavnost Zmrtvýchvstání Páně - 9:30 (Kunvald)

Prosba spoluobčanům

Jiří Hůlka, předseda ZO ČSV Kunvald

Vážení přátelé,
v letošním roce si připomínáme 130 let od založení spolku kunvaldských včelařů. Samotné založení se uskutečnilo dne 18. 11. 1894 v tehdejším hostinci u Zejšků. Máme být na co hrdí, neboť naše organizace byla jedinou, a zastřešující pro tehdejší žamberecký okres, a jednou z prvních v českých zemích. Od těch dob se mnohé změnilo, a to i samotné včelaření. Od klátů, košnic či tzv. budečáků se postupně přešlo ke včelaření v nástavcích. I přes mnohá technická vylepšení a hlubší pochopení života včel nám práce neubylo. Péče o zdraví našich včelstev a přizpůsobování se postupné změně klimatu je pro nás velkou výzvou. Láska ke včelám nám však zůstává, neboť bez nich a jejich pracovitosti by byl život mnohem těžší.
Naše bohatá historie je to, na co jsme hrdí. Její dynamika zvláště v posledních desetiletích nás zavazuje pokračovat ve včelařské tradici v naší obci. Je však velmi málo

dokumentace, ať už písemností či fotografií našeho spolku, neboť včelaření bylo především rodinným dědictvím.
Proto bych Vás rád požádal, kontaktujte nás prosím, pokud se ve Vaší rodině včelařilo a dochovala se nějaká písemnost, či fotografie.
Předem Vám všem děkuji za vstřícnost.

Kontaktní osoba: Kamil Kotrlý, tel: 602 119 013
nebo Jiří Hůlka, tel: 777 838 541,
hulka@c-box.cz

Společenská rubrika

V březnu a dubnu oslaví významné životní jubileum tito občané městyse Kunvald:

6. 4.	Tobiška Jaroslav	83 let
24. 4.	Píčová Věra	83 let
27. 4.	Jakubec Jaroslav	82 let
17. 3.	Kalous Josef	81 let
24. 3.	Hotmarová Vlasta	80 let
5. 4.	Kavka Jiří	75 let
16. 4.	Křehká Stanislava	75 let
30. 4.	Macháček Jan	75let
13. 3.	Šlesingerová Jaroslava	70 let
1. 3.	Kavková Věra	50 let

Diamantovou svatbu oslaví:

18.4. Marie a František Keprtovi

Srdečně gratulujeme!

Uvádíme pouze ty jubilanty, kteří ke zveřejnění dali písemný souhlas.

Vzpomínáme na spoluobčany, kteří odešli z našich řad:

25.1. Korejtko Josef

26.1. Krejsa Jan

Informace ze zasedání zastupitelstva

Usnesení ze zasedání zastupitelstva č. 17 / 2023 ze dne 13. 12. 2023

1. Schválení programu zastupitelstva.
ZM schvaluje usnesením č. 17/2023-1
Navržený program zasedání zastupitelstva městyse Kunvald.
Pro 9, usnesení bylo přijato.

2. Rozpočtové provizorium.
ZM schvaluje usnesení č. 17/2023-2
Pravidla rozpočtového provizoria pro rok 2024 s účinností od 1. 1. 2024 do doby schválení rozpočtu příjmů a výdajů městyse Kunvald na rok 2024. Čerpání provozních výdajů je povoleno ve výši 1/12 celkových výdajů „konečného upraveného rozpočtu příjmů a výdajů městyse na rok 2023" za kalendářní měsíc do doby schválení rozpočtu příjmů a výdajů městyse na rok 2024. Čerpání investičních výdajů v době rozpočtového provizoria je povoleno na investiční akce, které smluvně přechází z roku 2023 a let minulých do roku 2024.
Pro 9, usnesení bylo přijato.

3. Projednání pracovní verze návrhu rozpočtu na rok 2024.
ZM bere na vědomí návrh rozpočtu příjmů a výdajů městyse Kunvald na rok 2024.

4. Odměňování neuvolněných členů zastupitelstva, předsedů a členů výborů.
ZM schvaluje usnesením č. 17/2023-3 v souladu s ustanovením § 72 a § 84 odstavce 2 písmene n) zákona č. 128/2000 Sb., o obcích, ve znění pozdějších předpisů:
- Odměnu neuvolněným členům zastupitelstva vykonávajícím funkci předsedy výborů zastupitelstva ve výši 1.700 Kč/měsíc.
- Odměnu neuvolněným členům zastupitelstva, který je členem výboru, ve výši 1.400 Kč/měsíc.
- Odměnu neuvolněným členům zastupitelstva ve výši 1.000 Kč/měsíc.
- Odměnu za výkon funkce člena výboru, který není zastupitelem, ve výši 1.000 Kč/měsíc.

Odměna bude poskytována od 1. 1. 2024.
Pro 9, usnesení bylo přijato.

5. Směrnice o doplňkové činnosti Masarykovy ZŠ a MŠ Kunvald.
ZM schvaluje usnesením č. 17/2023-4
Směrnici k doplňkové (vedlejší hospodářské) činnosti č.j. 188/2023 příspěvkové organizace Masarykova základní škola a mateřská škola Kunvald, okres Ústí nad Orlicí.
Pro 9, usnesení bylo přijato.

6. Žádosti do Programu obnovy venkova Pardubického kraje na rok 2024.
ZM schvaluje usnesením č. 17/2023-5
Podání žádostí do Programu obnovy venkova Pardubického kraje pro rok 2024 na opravu povrchu komunikace v místní části Končiny

a na opravu povrchu komunikace od řadových domků k čp. 304.
Pro 9, usnesení bylo přijato.

7. Žádost Masarykovy ZŠ a MŠ Kunvald.
ZM bere na vědomí žádost Masarykovy ZŠ a MŠ Kunvald o vyjádření k budoucnosti školy.

8. Rozpočtová změna č. 10/2023.
ZM schvaluje usnesení č. 17/2023-6
Rozpočtové opatření č. 10/2023 rozpočtu příjmů a výdajů městyse Kunvald pro rok 2023.
Pro 9, usnesení bylo přijato.

9. Prodej movitého majetku městyse Kunvald – CAS Š 706 RTH.
ZM schvaluje usnesením č. 17/2023-7
I. Prodej movitého majetku – cisternová automobilová stříkačka Š 706 RTH, SPZ UO 39-69, VIN 86437611, zájemci České štěrkopísky spol. s r.o., Cukrovarská 34, 196 00 Praha 9 - Čakovice, pískovna Lípa nad Orlicí, IČ: 27584534 za cenu 68.000 Kč.
II. Pověřuje starostku městyse podpisem kupní smlouvy.
Pro 9, usnesení bylo přijato.

10. Různé – diskuze.
Zastupitelstvo bere na vědomí další informace, které zazněly v bodě Různé - diskuze

Usnesení ze zasedání zastupitelstva č. 18 / 2024 ze dne 10. 1. 2024

1. Schválení programu zastupitelstva.
ZM schvaluje usnesením č. 18/2024-1
Navržený program zasedání zastupitelstva městyse Kunvald.
Pro 11, usnesení bylo přijato.

2. Rozpočtová změna č. 12/2023.
ZM schvaluje usnesení č. 18/2024-2
Rozpočtové opatření č. 12/2023 rozpočtu příjmů a výdajů městyse Kunvald pro rok 2023.
Pro 11, usnesení bylo přijato.

3. Rozpočet městyse na rok 2024.
ZM schvaluje usnesením č. 18/2024-3
I. Rozpočet příjmů a výdajů městyse Kunvald na rok 2024, kdy

Příjmy činí	20.734.500 Kč
Výdaje činí	23.169.300 Kč
Financování	2.434.800 Kč (z přebytku hospodaření minulých let)

Závaznými ukazateli pro plnění rozpočtu je stanovena úroveň členění na oddíl a paragraf na výdajové straně. S maximální odchylkou + 5%.
II. Závazné ukazatele čerpání provozního příspěvku ve výši 3.000.000 Kč pro příspěvkovou organizaci Masarykova základní škola a mateřská škola Kunvald.
III. Závazné ukazatele čerpání dotace na zajištění potravinové obslužnosti ve výši 180.000 Kč pro Konzum, obchodní družstvo v Ústí nad Orlicí.
Pro 7, 1 byl proti, 3 se zdržely, usnesení bylo přijato.

4. EKO-KOM, a.s. - projekt podpory zlepšení systému třídění odpadů.
ZM bere na vědomí informace k projektu „Podpory intenzifikace tříděného sběru v roce 2024" společnosti EKO-KOM, a.s., Na Pankráci 1685/17, 140 21 Praha 4, IČO 25134701.

5. TS Žamberk – dodatek ke smlouvě o převzetí odpadů a dopravě odpadů.
ZM schvaluje usnesením č. 18/2024-4
I. Uzavření dodatku č. 1 ke smlouvě o převzetí odpadů ze dne 2.1.2023 mezi objednatelem Městysem Kunvald a zhotovitelem TS Žamberk s.r.o., Zemědělská 1052, 564 01 Žamberk, IČ 25998218.
II. Pověřuje starostku městyse podpisem dodatku.
Pro 11, usnesení bylo přijato.

6. Výběr dodavatele veřejné zakázky malého rozsahu – „Energetické úspory a revitalizace čp. 392".
ZM schvaluje usnesením č. 18/2024-5
Zrušení výběrového řízení na veřejnou zakázku malého rozsahu na výběr dodavatele projektové dokumentace pro stavební povolení na projekt „Energetické úspory a revitalizace čp. 392".
Pro 11, usnesení bylo přijato.

7. Informace o budoucnosti Masarykovy ZŠ a MŠ Kunvald.
ZM bere na vědomí informace ve věci prohlášení k budoucnosti Masarykovy ZŠ a MŠ Kunvald.

8. NEVAJGLUJ, a.s. – smlouva o spolupráci.
ZM bere na vědomí informace k novému systému na úklid a nakládání s odpady z tabákových výrobků a možnosti uzavření smlouvy o spolupráci se společností NEVAJGLUJ, a.s., Na Strži 1702/65, 140 00 Praha 4, IČ 19180632.

9. Žádost o koupi pozemku p.č. 391 – manželé Paďourovi čp. 400.

ZM bere na vědomí žádost manželů Paďourových čp. 400 o koupi pozemkové parcely č. 391, která je ve vlastnictví městyse Kunvald.

10. Podání žádosti do programu „Podpora zpracování strategických dokumentů obcí Pardubického kraje".
ZM schvaluje usnesením č. 18/2024-6
I. Podání žádosti na podporu zpracování strategického plánu do programu „Podpora zpracování strategických dokumentů obcí Pardubického kraje".
II. Pověřuje starostku městyse podáním žádosti.
Pro 9, 1 se zdržel, 1 byl proti, usnesení bylo přijato.

11. Různé – diskuze.
Zastupitelstvo bere na vědomí další informace, které zazněly v bodě Různé - diskuze.

Další zasedání zastupitelstva Kunvald se bude konat 11. 3. a 8. 4. 2024 v sále Sokolovny.

Třídění odpadu

Jak třídit textil, obuv a módní doplňky

Textilní průmysl je druhým největším znečišťovatelem hned po ropném průmyslu. Miliardy lidí na Zemi = Stovky miliard vyrobených kusů oblečení ročně, které se zpravidla vyrábí jinde než se běžně nosí. Tolik barviv, chemie, vody, ropy, pesticidů... to je dnešní realita = zátěž. Naštěstí si tento tísnivý problém začíná uvědomovat stále více lidí, kteří už začali konat. Přidávají se další a další. Pomáhají třídit, kupují výrobky z recyklovaných materiálů, kupují šatstvo v second handech. Tímto úsilím se daří výrazně prodloužit životnost již jednou vyrobených kusů. Oddálit vznik nových. Ono se to sečte. Pořád je naděje, že ještě není pozdě, že máme šanci dosáhnout rovnováhy a užívat si naší krásnou planetu. Každý rok "vyprodukuje" jeden člověk 16 kg oděvů a textilu. Každá obec s tisíci obyvateli "vyprodukuje" ročně plně naložený kamion šatstva a bot. Pomozte nám vytřídit textil umazávat uhlíkovou stopu a snížit tak množství směsného odpadu.

Kontejner na uložení textilu máme v Kunvaldě na parkovišti u horního Konzumu.

Textil z těchto boxů se roztřídí do těchto hlavních skupin: jednou z nich je kategorie pro opětovné použití = v obchodech s pomalou módou - second handy, druhá skupina je textil pro průmysl a recyklaci, třetí kategorií je ekologické a energetické využití pro znečištěné a nerecyklovatelné oděvy, boty. Dále se materiál dodává pro chráněné dílny a lokální módní návrháře. Bez této ohromné práce by nebylo možné tolik oděvů zachránit. A také proto je nesmírně důležité vkládat do boxu textil zabalený například ve staré nákupní tašce, aby nedocházelo ke znečištění při transportu a zbytečnému znehodnocení vloženého textilu.Veškeré zde uložené textilie musí být čisté, suché, v dobrém stavu, složené, páry bot přivázaných k sobě.Do kontejneru patří použité oblečení, tj. kabáty, kusy spodního a vrchního oblečení, páry bot, použité textilní výrobky, např. deky, závěsy, povlečení.

Děkujeme Vám, že pomáháte snížit objem směsného odpadu tříděním!

Masarykova základní škola a mateřská škola Kunvald, okres Ústí nad Orlicí

Zápis do 1. ročníku základní školy se bude konat

ve středu 10. dubna 2024 od 15 do 17 hodin.

Všechny potřebné informace získáte na webových stránkách školy zskunvald.cz, případně na tel. 465 619 170.

Masarykova základní škola a mateřská škola Kunvald

srdečně zve rodiče i veřejnost na

Den otevřených dveří

v úterý 26. března 2024

Přijďte si projít základní i mateřskou školu, podívat se do nových i stávajících prostor

Nahlédněte do výuky od 7:50 do 11:30

Tvořte s námi na velikonočních dílnách od 13:00 do 15:00

Škola otevřena až do 17:00

pro více informací naskenuj QR kód nebo jdi na www.zskunvald.cz

ZŠ KUNVALD

ŠKOLA PRO TEBE

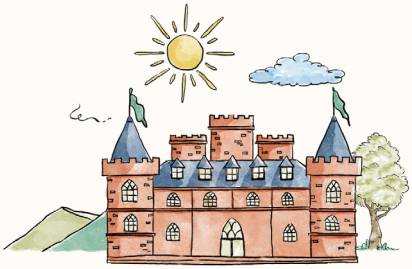

PS Kunvald ve spolupráci s Masarykovou ZŠ a MŠ Kunvald

připravuje pochod

Z POHÁDKY DO POHÁDKY

v sobotu 27.4.2024

Kunvaldský Poledník č. 194, březen - duben 2024.
Vydává Úřad městyse Kunvald, řídí redakční rada, tel.: 465 619 160.
E-mail: obec@kunvald.info
Číslo registrace MK ČR E 12801, náklad 300 výtisků.
Autorem výtvarného provedení znaku obce na titulní straně je ak. mal. V. Berger.
Tisk SET SERVIS s.r.o. Helvíkovice.
Uzávěrka tohoto čísla dne 15. 2. 2024. Uzávěrka příštího čísla 15. 4. 2024.
Kunvaldský poledník vede redakční rada
Cena jednoho výtisku 10 Kč.

Příspěvky jednotlivých autorů jsou ponechávány v původním znění a nejsou redakční radou jazykově ani fakticky upravovány. Za kvalitu a souhlas s uveřejněním fotografií zodpovídají autoři článků.

Zapojte se do tvorby Kunvaldského poledníku, je to i Váš zpravodaj!

SET SERVIS
CENTRUM REKLAMY A TISKU s.r.o.